

Rendes

1. Renda Bruta Familiar Disponible (Rbfd)¹¹

A Catalunya, la *Renda Bruta Familiar Disponible (Rbfd)* de 1996 arribà a 9,5 bilions de pessetes, la qual cosa representava el 20% del total estatal, i es posicionava com la més alta de les Comunitats autònomes espanyoles. A nivell comarcal, les rendes més elevades es concentren al Barcelonès, i a la resta de la Regió Metropolitana (Alt Penedès, Baix Llobregat, Garraf, Maresme, Vallès Occidental i Vallès Oriental). El conjunt d'aquestes comarques, on habiten quasi bé les tres quartes parts de la població catalana, aporten el 68% del total de rendes de Catalunya. Per municipis Barcelona concentra un 27% del total, seguit de lluny per l'Hospitalet 3,4%, Badalona 2,8%, Sabadell 2,8% i Terrassa 2,4%. Aquesta concentració de la Renda catalana ve explicada, en gran mesura, per la concentració poblacional, la capitalitat de Barcelona i la seva conseqüent concentració econòmica expandida en els territoris confrontats, així com pel desenvolupament de la xarxa de comunicacions.

Durant el període 1991-1996 la Rbfd de Terrassa ha gaudit d'un increment superior al de Catalunya en cinc punts, així mentre l'augment de Terrassa és del 41%, a Catalunya és del 36%. Terrassa, a més, representa un 22% de la Rbfd del Vallès Occidental durant l'any 1996.

Renda Bruta Familiar Disponible (Rbfd)

Valors absoluts. 1991-1996

Municipi/Comarca	Rbfd Milions Pts		Rbfd Milions Euros		Δ%
	1991	1996	1991	1996	
Terrassa	163.499	230.543	982,649	1.385,591	41,01
Vallès Occidental	693.185	1.013.875	4.166,126	6.093,511	46,26
Catalunya	7.001.490	9.531.731	42.079,802	57.286,857	36,14

Font: Institut d'Estadística de Catalunya.

2. Renda Bruta Familiar Disponible per Càpita (Rbfdpc)¹²

A Catalunya, durant la primera meitat de la dècada dels 90 el creixement de la Rbfdpc ha estat constant fins a assolir, el 1996, els 1,565 Milions pts per càpita (representant el 21% de l'espanyola).

¹¹ La Renda Bruta Familiar Disponible és la renda de la qual disposen les famílies residents en l'espai econòmic per a destinar-la al consum final o de l'estalvi. La renda no depèn solament dels ingressos de les famílies en concepte de la retribució econòmica per la seva activitat laboral, sinó també es influenciada per l'activitat de l'Administració pública, mitjançant els impostos i les prestacions socials.

¹² La Renda bruta Familiar Disponible per Càpita (Rbfdpc) mesura el que percep un individu com a fruit del capital o per remuneració del seu treball.

Renda Bruta Familiar Disponible per Càpita (RBFDP)

1991-1996

Municipi/Comarca	RBFDP Milers de Pts		RBFDP Milers de Euros		Δ%
	1991	1996	1991	1996	
Terrassa	1.034	1.407	6,217	8,456	36,01
Vallès Occidental	1.063	1.479	6,391	8,888	39,08
Catalunya	1.153	1.565	6,931	9,407	35,72

Font: Institut d'Estadística de Catalunya.

La RBFPC del Vallès Occidental (1.479,8 milers de pts), ha experimentat un creixement percentual del 39% en el quinquenni 1991-1996. D'aquesta manera, a finals de 1996, la comarca ocupa la 34a posició del rànquing català. El municipi de Matadepera (2.545 Milers de pts/hab), que encapçala la primera posició a nivell de Catalunya, juntament amb el de Sant Cugat i el de Sant Quirze del Vallès són els municipis de la comarca amb una renda per càpita més elevada.

Aquests municipis, situats dins de la Regió Metropolitana de Barcelona, formen part del conjunt de localitats que en les últimes dècades han experimentat un fort creixement urbanístic i demogràfic. La nova població, generalment procedent de les classes benestants de les grans ciutats han incrementat de manera important les seves rendes familiars per càpita dels municipis receptors, mentre que han influït en la reducció dels municipis d'origen.

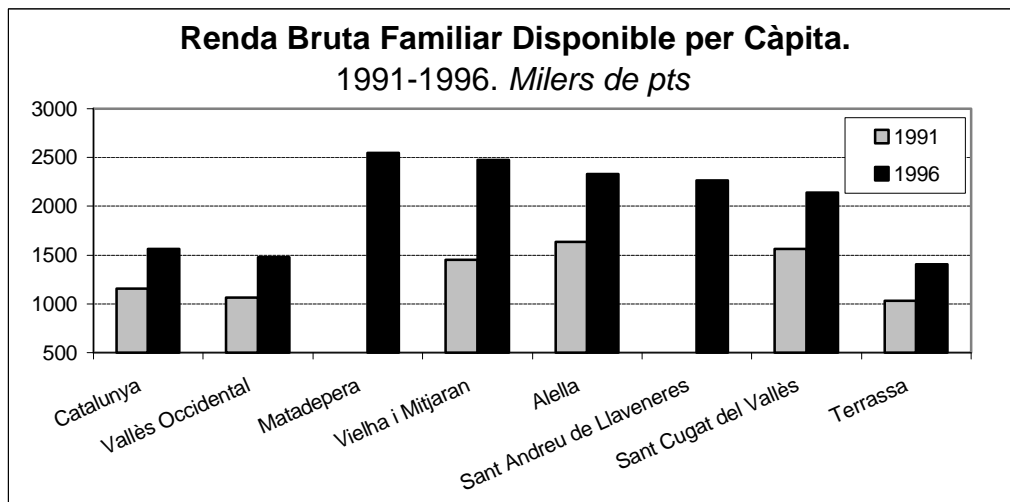

En general, es pot afirmar que en aquest quinquenni analitzat, les diferències entre les comarques i municipis amb majors i menors RBFDP, han tendit a disminuir. Tot i així, dins de la mateixa Regió alguns municipis com Badia del Vallès (1.156,3 milers de pts), Santa Coloma de Gramenet i Sant Adrià del Besòs, es mantenen a força distància de les rendes dels municipis econòmicament més forts.

Renda Bruta Familiar Disponible (RBF) i
Renda Bruta Familiar Disponible per Càpita (RBFDC)
 Valors absoluts i per càpita. Rànkings de Catalunya. 1991-1996

Municipi/Comarca	RBF					RBFDC per càpita					Ordre 1996
	Milions Pta		Milions Euros		Δ%	Milers Pta		Milers Euros		Δ%	
	1991	1996	1991	1996		1991	1996	1991	1996		
Terrassa	163.499	230.543	982,65	1.385,59	41,01	1.034	1.407	6,22	8,46	36,01	135
Rubí	49.993	72.597	300,46	436,32	45,21	992	1.342	5,96	8,07	35,34	147
Sant Cugat del Vallès	60.731	101.071	365,00	607,45	66,42	1.560	2.141	9,37	12,87	37,26	8
Barberà del Vallès	28.962	35.926	174,07	215,92	24,05	930	1.410	5,59	8,47	51,62	132
Castellar del Vallès	15.844	25.669	95,22	154,27	62,01	1.174	1.620	7,05	9,74	38,03	65
Cerdanyola del Vallès	60.026	78.397	360,76	471,18	30,61	1.060	1.552	6,37	9,33	46,40	92
Montcada i Reixac	25.937	36.525	155,88	219,52	40,82	984	1.349	5,91	8,11	37,12	144
Palau de Plegamans	9.726	16.988	58,45	102,10	74,67	1.300	1.753	7,82	10,54	34,83	33
Ripollet	24.606	37.124	147,89	223,12	50,87	919	1.284	5,52	7,72	39,80	152
Sabadell	193.601	262.792	1.163,57	1.579,41	35,74	1.022	1.414	6,14	8,50	38,37	131
Sant Quirze del Vallès	12.756	20.114	76,67	120,89	57,68	1.410	1.945	8,47	11,69	37,93	19
Castellbisbal		9.898		59,49			1.578		9,49		81
Matadepera		15.481		93,04			2.545		15,30		1
Sta. Perpètua de Mog.	16.717	25.289	100,47	151,99	51,28	996	1.395	5,98	8,39	40,17	137
Sentmenat		7.897		47,46			1.503		9,04		108
Granollers	59.852	78.395	359,72	471,16	30,98	1.154	1.539	6,93	9,25	33,35	101
Mollet del Vallès	38.207	56.432	229,63	339,16	47,70	935	1.347	5,62	8,09	44,06	146
Badalona	197.933	266.499	1.189,60	1.601,69	34,64	905	1.263	5,44	7,59	39,58	156
Barcelona	2.193.081	2.563.715	13.180,68	15.408,24	16,90	1.334	1.699	8,02	10,21	27,34	42
L'Hospitalet de Llob.	260.486	324.802	1.565,55	1.952,10	24,69	956	1.274	5,74	7,65	33,26	153
Sta. Coloma de Grmet	112.651	145.300	677,05	873,27	28,98	846	1.180	5,09	7,09	39,41	162
Manresa	77.369	99.948	465,00	600,70	29,18	1.167	1.552	7,01	9,33	33,07	93
Mataró	101.723	145.140	611,37	872,31	42,68	1.002	1.423	6,02	8,55	41,97	129
Vilanova i la Geltrú	48.199	72.105	289,68	433,36	49,60	1.051	1.503	6,32	9,03	43,01	109
Vic	38.587	51.237	231,91	307,94	32,78	1.343	1.686	8,07	10,13	25,53	45
Tarragona	130.382	175.336	783,61	1.053,79	34,48	1.184	1.563	7,11	9,39	32,05	91
Girona	90.997	123.040	546,90	739,49	35,21	1.325	1.743	7,97	10,48	31,54	34
Lleida	136.215	176.491	818,67	1.060,73	29,57	1.215	1.575	7,30	9,47	29,63	82
Vallès Occidental	693.185	1.013.875	4.166,13	6.093,51	46,26	1.063	1.479	6,39	8,89	39,08	34
Vallès Oriental	289.402	443.556	1.739,34	2.665,83	53,27	1.095	1.556	6,58	9,35	42,06	27
Baix Llobregat	629.551	914.497	3.783,68	5.496,24	45,26	1.026	1.421	6,17	8,54	38,47	41
Bages	166.569	232.057	1.001,10	1.394,69	39,32	1.094	1.521	6,58	9,14	38,96	32
Barcelonès	2.792.708	3.340.058	16.784,51	20.074,15	19,60	1.216	1.567	7,31	9,42	28,86	25
Catalunya	7.001.490	9.531.731	42.079,80	57.286,86	36,14	1.153	1.565	6,93	9,41	35,72	

Font: Institut d'Estadística de Catalunya.

Els habitants de Terrassa obtenen una renda mitjana al voltant de 1.400.000 pts, xifra encara per dessota de la mitjana catalana. Malgrat això, la distribució de la RFDPC terrassenca presenta marcades diferències territorials internes. Els districtes 1 i 4, els corresponents als barris del Centre i de Ponent, són els que disposen de la renda per càpita més elevada tot superant la mitjana del municipi. Cal destacar també que el districte del Centre és l'únic que està per sobre de la RBDPC mitjana catalana. Per contra, els districtes que disposen de

les rendes més baixes són el 2 i el 6 (el Nord-est i Llevant). A l'any 1996, la diferència entre l'1 i el 2 ronda les 43.000 pts/mes per persona¹³.

Renda Bruta Familiar Disponible per Càpita (RBFDC)

Districtes. 1996

Districtes	pts/mes	pts/any	euros/mes	euros/any	Districte/Terrassa %	Districte/Catalunya %
1	140.422	1.685.060	843,951	10.127,415	0,20	0,08
2	97.322	1.167.859	584,914	7.018,974	-0,17	-0,25
3	115.975	1.391.700	697,024	8.364,285	-0,01	-0,11
4	126.519	1.518.226	760,394	9.124,722	0,08	-0,03
5	116.439	1.397.267	699,812	8.397,744	-0,01	-0,11
6	108.908	1.306.895	654,550	7.854,597	-0,07	-0,16
Terrassa	117.250	1.407.000	704,687	8.456,240		-0,07
Catalunya		1.565.000		9.405,839		

3. Les rendes declarades en l'IRPF

L'IRPF¹⁴ és un indicador econòmic molt relacionat amb la renda, i per tant simptomàtic de l'economia local. Des de 1989 l'Impost sobre la Renda de les Persones Físiques ha anat augmentant, a excepció del període 1993-94, en el qual es produí una petita davallada en la quota pagada pels contribuents.

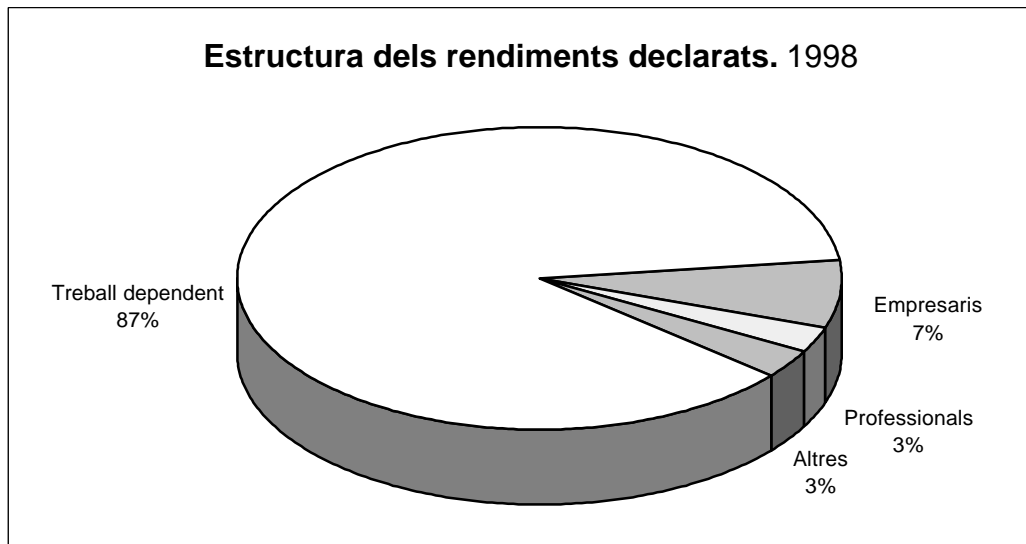

Respecte als rendiments mitjans declarats per contribuent a Terrassa, al 1998, aquests s'incrementaren respecte a l'any anterior en un 3%. L'augment per

¹³ Aproximació deduïda aplicant a la mitjana per Terrassa de la RBFDC la proporció establerta per la Cambra Oficial de Comerç i Indústria de Terrassa en *l'Estudi sobre els hàbits de compra dels habitants de Terrassa, 1995*.

¹⁴ Aquest indicador està sotmès a un seguit de mancances a tenir en consideració: persones exemptes de fer la declaració de la renda perquè no arriben a uns ingressos mínims o frau degut a la no declaració de tot el que s'ingressa.

1998 ha estat superior en un punt percentual al del 1997, així doncs, sembla que la tendència per als rendiments mitjans declarats sigui alcista. Tot i així, foren inferiors respecte la mitjana catalana (2.500) i vallesana (2.541). Una estimació d'aquestes dades, referides a l'any 1999, situaria els rendiments mitjans declarats per contribuent superior als 2,3 milions de Pts.

Impost sobre la renda de les persones físiques (IRPF)

Terrassa. 1989-1998

Anys	Estructura dels rendiments declarats %					Rendiments mitjans declarats en milers		Quota mitjana pagada en milers	
	del treball	d'empresaris	de professionals	d'agricultors	d'altres	per contribuent		per contribuent	
						Pessetes	Euros	Pessetes	Euros
1989	77,79	9,87	2,63	0,09	9,21	1.857	11,16	263	1,58
1990	78,53	9,11	2,70	0,07	9,57	1.986	11,94	296	1,78
1991	78,68	8,72	2,68	0,02	9,88	2.123	12,76	323	1,94
1992	78,60	9,94	2,79		8,65	2.034	12,22	312	1,88
1993	79,50	9,10	2,60		8,80	2.023	12,16	312	1,88
1994	82,16	8,60	2,65		6,59	2.032	12,21	306	1,84
1995	83,19	8,37	2,63		5,81	2.107	12,66	315	1,89
1996	84,19	7,53	2,68		5,60	2.156	12,96	319	1,92
1997	85,57	7,40	2,88		4,15	2.197	13,20	324	1,95
1998	87,05	7,06	2,90		2,99	2.263	13,60	339	2,04

Font: Institut d'Estadística de Catalunya.

Per l'estructura dels rendiments declarats continua augmentant la preeminència dels obtinguts pel treball amb un 87%, en els darrers 10 anys ha obtingut un increment de gairebé 10 punts. Així mateix, els rendiments declarats per professionals també segueixen una tendència alcista, tot i que més moderada que la del grup anteriorment esmentat. Per altra banda, els rendiments declarats pels empresaris ha anat disminuint, prop de tres punts des de 1989.

L'augment dels rendiments declarats pels contribuents terrassencs està directament relacionat amb l'increment de la seva Rbfd. Aquest és un indicador sobre el nivell de vida dels habitants, ja que té una repercussió directa en el consum. A conseqüència de l'augment se'n deriva una millora de l'economia de la Ciutat, en especial del sector serveis.

